



INFORME DE GESTION AÑO 2022

UNION ISREALITA DE BENEFICENCIA
DE MEDELLIN

Contenido

1. INFORME DE RESULTADOS	3
2. PROYECTOS EN CURSO	7
3. PROYECTOS FINALIZADOS	7
3.1. SEDE CULTURAL Y RELIGIOSA	7
3.2. COLEGIO THEODORO HERTLZ	12
3.3. CENTRO EDUCATIVO EL ENCUENTRO – SEDE MEDELLIN	25
3.4. CENTRO EDUCATIVO EL ENCUENTRO – SEDE LA RESERVA	28
4. INGRESOS AÑO 2022	29
5. ACTIVIDADES EN BENEFICIO DE LA COMUNIDAD	29
5.1. SEDE CULTURAL Y RELIGIOSA	29
5.2. COLEGIO THEODORO HERTLZ	33
5.3. CENTRO EDUCATIVO EL ENCUENTRO – SEDE MEDELLIN	41
5.4. CENTRO EDUCATIVO EL ENCUENTRO – SEDE RESERVA	48

1. INFORME DE RESULTADOS

Haciendo uso de mi rol como Presidente de la Unión Israelita de Beneficencia de Medellín (en adelante “UIB”), permítanme presentarles a ustedes, Asamblea General de Asociados, el presente documento como Informe de Gestión, compuesto de una exposición detallada respecto de la evolución de nuestros negocios, además de las situaciones económica, administrativa y Jurídica de la Entidad al 31 de diciembre de 2022, así como los hechos relevantes ocurridos después del cierre del ejercicio social, y las perspectivas y metas para el año 2023.

Adicionalmente, el presente Informe de Gestión hace referencia a algunas de las operaciones celebradas por parte de los administradores y el cumplimiento de las normas por parte de la UIB.

Evolución del negocio

Durante el 2022 seguimos trabajando en el diseño de los procesos internos de cada una de nuestras Unidades de Negocios, mostrando avances positivos para el logro de las metas establecidas en la UIB. Los resultados financieros siguen siendo positivos, cumpliendo por encima los presupuestos establecidos para el año.

La Gerencia comunitaria de la Unión Israelita de Beneficencia tiene como misión y razón fundamental, garantizar las prácticas de las costumbres, la educación y las tradiciones judías.

En el año 2022, además de haber brindado lo requerido para expresar la identidad judía plenamente, incrementamos considerablemente la oferta de actividades sociales y celebraciones religiosas, logrando una participación históricamente alta.

Asimismo, reactivamos Kadima, el tradicional epicentro de la vida social de la comunidad, alcanzando una integración y vinculación de personas de todas las edades, proceso fundamental para la sostenibilidad y unión de nuestra comunidad.

En el Colegio construimos el plan estratégico para el periodo 2022 al 2030, donde se marca el camino a seguir para lograr las metas establecidas.

Se finalizó de manera exitosa el cambio del Calendario, se continúa avanzando con fortalecer el proyecto musical se empezó con la orquesta de cuerdas frotadas. Durante el año se hizo trajeron varios docentes de hebreo y cultura judía, así mismo se comenzó a trabajar con la metodología The Happier donde a los estudiantes se les dan herramientas para el manejo de temas emocionales.

Los preescolares han tenido mejores resultados, gracias a la confianza y seguridad de un entorno saludable y la necesidad de las familias de volver a sus oficinas de trabajo. Las familias confirman la necesidad de entornos sociales en el proceso de desarrollo de sus hijos. Además de una optimización del recurso humano y un razonamiento de los recursos.

Situación económica de La Entidad

Este aparte incluye una explicación de la evolución de económica de las unidades durante el año 2022, para lo cual destacaremos los principales componentes del Estado de la Situación financiera y del Estado de Resultados de la UIB, así como, algunos temas relevantes que merecen ser mencionados.

a. Del balance general

Los activos totales al cierre del año 2022 ascienden a la suma de \$ 70.993.121.

Los pasivos totales al cierre del año 2022 ascienden a la suma de \$ 3.512.923.

El patrimonio asciende a la suma de \$ 67.480.198 y comprende aportes sociales \$1.854.279, y excedentes del ejercicio por valor de \$2.473.248.

b. Del estado de pérdidas y ganancias

Los ingresos operacionales al cierre del año 2022 ascienden a la suma de \$17.295.112

Los costos y gastos operacionales al cierre del año 2022 ascienden a la suma de \$14.821.864

Situación administrativa de la UIB

a. Planta de personal:

A 31 de diciembre de 2022, la UIB contaba con un equipo conformado por 175 personas que atienden 4 unidades y 6 sedes físicas: El Colegio Theodoro Hertzl, El Encuentro El Tesoro, El Encuentro La Reserva, la Sede Cultural y Religiosa del Poblado y el cementerio.

DICIEMBRE DE 2022					
Cargo	CTH	Encuentro	Reserva	UIB	Total
Docente	63	17	8	0	88
Aux Docente	13	9	3	0	25
Directivo Docente	8	2	0	0	10
Administrativo	18	2	2	6	28
Servicios Generales	4	4	0	5	13
Aprendices	10	0	0	1	11
Total	116	34	13	12	175

b. Inversiones en Infraestructura:

El 2022 nos permitió consolidar el uso del aula múltiple del Colegio como un espacio que apoya y facilita el proceso de aprendizaje de los estudiantes; también rediseñamos la cafetería y dimos inicio a la primera etapa de remodelación del restaurante del Colegio.

Por otra parte, en la sede comunitaria se realizaron adecuaciones al cementerio, para tener mejores espacios. También se hicieron manteamientos preventivos y correctivos a las sedes del Poblado y Kadima que permitan tener espacios adecuados para la Comunidad y las diferentes actividades que se realizan en cada uno.

Situación jurídica de la UIB.

La UIB cumplió con sus obligaciones tributarias, laborales y los requerimientos de los distintos entes de control de forma oportuna.

La UIB se encuentra cumpliendo con las normas vigentes sobre propiedad intelectual y derechos de autor de acuerdo con el control que realiza la dirección de UIB.

Cabe resaltar que La Entidad cumple con los requerimientos de la Ley 603 de 2000, en materia de licenciamiento de software.

La UIB no tiene procesos jurídicos relevantes, siendo el único pleito laboral actual, una reclamación del antiguo revisor fiscal, el cual los abogados ha conceptuado como de baja posibilidad que prospere las pretensiones.

Acontecimientos después del final del ejercicio entre el 1° de enero y la fecha en que se preparó el presente informe.

Entre el primero de enero del año en curso y la fecha de preparación del presente informe, no han acontecido hechos que, por su importancia o relevancia, sea necesario mencionar.

Evolución previsible de la Entidad para el año 2023:

La UIB como perspectiva para el año 2023, tiene retos para cada una de sus Unidades:

En las dos sedes del Preescolar el Encuentro continuaremos con la incorporación de niños en las dos sedes y posicionaremos la marca como un lugar donde los niños pueden comenzar con su primera educación e ir preparándose para el ingreso al colegio. Buscaremos ser la mejor opción para los padres al momento de seleccionar el Preescolar para sus hijos.

El Colegio Theodoro Hertzl tendrá como retos la implementación del plan estratégico, así como seguir trabajando con el Estado de Israel a través de las diferentes entidades que ofrecen actividades las cuales el colegio está aprovechando, como seminarios en Israel para nuestros docentes y la llegada de docentes de hebreo y cultura al Colegio. Así mismo se comienza a realizar la evaluación de desempeño del personal docente de Colegio.

Se sigue trabajando desde el proceso de selección de mejorar el nivel de inglés de todo el personal del CTH, que apoye la propuesta de valor del Colegio

Nuestro centro de servicios tendrá como desafíos del año 2023: la implementación del plan estratégico para el Colegio, a través del seguimiento de las actividades planeadas. Realizaremos el plan estratégico para la UIB. Seguiremos dando cumplimiento a la normativa que aplica para la UIB y que rigen el Régimen Especial.

En 2022 comenzamos a trabajar en el desarrollo de habilidades para nuestros líderes, esas actividades tendrán continuidad para el año 2023. Cada vez es más relevante tener líderes con las competencias suficientes para afrontar los retos que nos trae cada año. Así mismo, comenzamos a realizar la evaluación de desempeño del personal docente del Colegio.

La unidad cultural y religiosa tendrá el reto de continuar con la creación de espacios para el disfrute de la comunidad y que cada vez sean más los partícipes de las diferentes actividades que se celebren en la Comunidad, para fortalecer la identidad y la tradición judía

Información adicional

El Informe de Gestión, Estados Financieros, Presupuestos y los demás documentos exigidos por la ley, fueron puestos a disposición de los Asociados con la debida anticipación, previa revisión, análisis y aprobación.

En cumplimiento de lo dispuesto por los artículos 11 y 12 del Decreto 1406 de 1999, hemos cumplido con todas las obligaciones de autoliquidación y pago de los aportes al Sistema de Seguridad Social Integral.

No existen irregularidades contables en relación con aportes al sistema, especialmente las relativas a bases de cotización, aportes laborales y aportes patronales.

Muy atentamente,

A handwritten signature in black ink, appearing to read 'ABRAHAM BIRBRAGHER', written over a faint circular stamp or watermark.

ABRAHAM BIRBRAGHER

Presidente

Unión Israelita de Beneficencia de Medellín

2. PROYECTOS EN CURSO

A la fecha no hay proyectos en curso.

3. PROYECTOS FINALIZADOS

3.1. SEDE CULTURAL Y RELIGIOSA

❖ Mantenimiento y Adecuaciones en la UIB por valor de \$95.054

Este año se realizaron algunos mantenimientos y adecuaciones en la sede el poblado como:

✓ Poda de arboles



✓ Techos punto ecológico y perrera Gadon



✓ Instalación de puntos eléctricos oficina UIB



Senderos en pavimento ingresando por la calle buena mesa para salir por portería principal calle avenida poblado



- ✓ Instalación lavamanos salón desayunos



- ✓ Pasamanos al interior de los baños

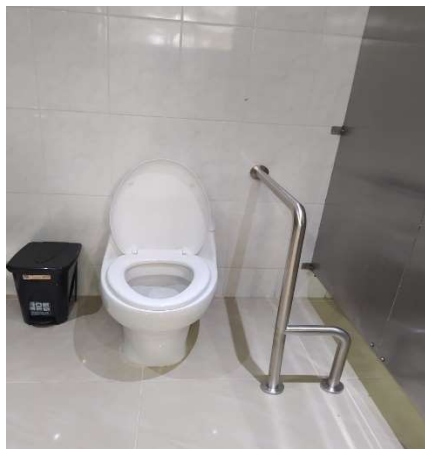

- ✓ Mantenimiento calentador Mikve



- ✓ Recolección de residuos vegetales



- ✓ Cambio lona Carpa ingreso hall sinagoga



- ✓ Reparación canoas techos



❖ **Mantenimiento y Adecuaciones en el Cementerio por valor de \$15.769**

- ❖ Se realizaron varios trabajos de mantenimientos y adecuaciones en el cementerio, como mantenimiento y restauración de las lapidas, Instalación de bateas y pedestales, Levantar muro en bloque para tapan registro patio casa, Fabricación de techo en escalas, estructura metálica en lona azul, Cambio de Tubería de desagüe poceta, Fabricación e instalación de pasamanos en escalas





❖ **Mantenimiento y Adecuaciones kadima por valor de \$61.415**

- ❖ Este año en kadima se realizó mantenimiento en los techos ya que presentaba varias goteras en diferentes zonas del salón, se restauraron las lonas de la entrada realizando un cambio en las carpas, también se adquirió una estufa para dotar la cocina para la atención de las actividades de la comunidad





3.2.COLEGIO THEODORO HERTLZ

- ❖ Computador IMAC para diseñador gráfico. **\$6.490**

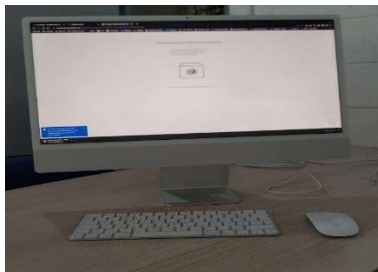

- ❖ Televisor para laboratorio: **\$2.200**



- ❖ Se compra computador marca Lenovo para el área financiera. **\$3.500**



- ❖ Se compra televisor área judía. **\$5.071**



- ❖ Equipos móviles para transporte RUTA SEGURA. **\$15.054**



- ❖ Televisor para rectoría. \$999

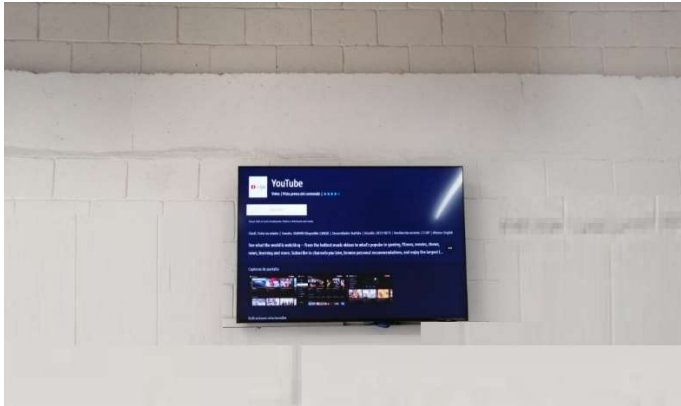

- ❖ Memoria RAW8G transporte. \$153



- ❖ Estabilizador voltaje sala profesores bachillerato. \$2.935



- ❖ Sillas para área de laboratorio. \$7.527



- ❖ Libros para biblioteca. \$369



- ❖ Mobiliario preescolar. \$14.637



- ❖ Enrollables aulas de música. **\$2.689**



- ❖ Tablero para salones bachillerato. **\$1.660**



- ❖ Escritorio área preescolar. **\$1.892**

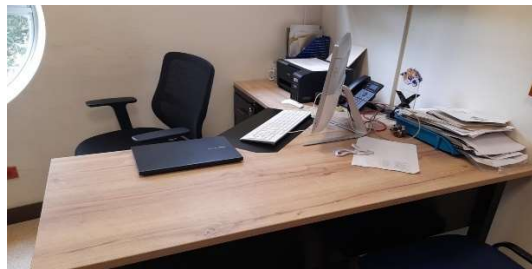

- ❖ Instrumentos musicales colegio. **\$62.854**





❖ Instrumentos musicales. **\$8.106**



❖ Copiadora para colegio. **\$14.271**



❖ Aro de luz para iluminación de videos y fotografías. **\$363**



- ❖ Piso de caucho y grama sintética parque primaria. **\$15.391**



- ❖ Mantenimiento deshumificador salón música. **\$309**



- ❖ Camisas para empleados. **\$4.380**



- ❖ Camilla área de enfermería. \$515



- ❖ Piso parque primaria. \$22.089



❖ Parque infantil primaria. \$253.138



❖ Arreglos baños preescolar. \$2.937



- ❖ Arreglos lizaderos preescolar. **\$4.225**



- ❖ Material de trabajos niños preescolar. **\$5.411**



- ❖ Arreglo estructura CTH. **\$8.330**



- ❖ Compra de hidro lavadora. **\$3.672**



❖ PUBLICACIÓN PERFIL EN EL PORTAL <https://losmejorescolegios.com>. \$4.403

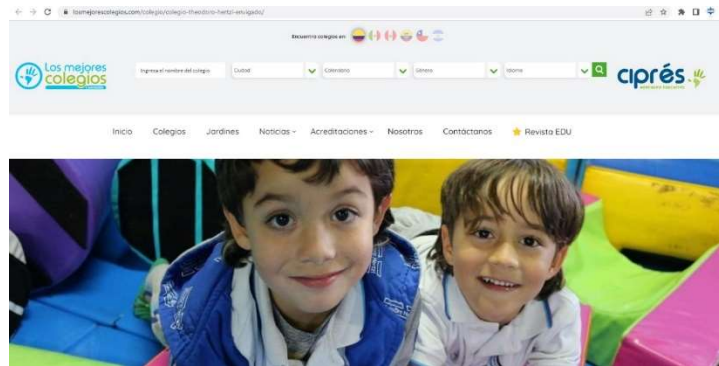

❖ Arreglo tejas CTH. \$2.886



❖ Arreglo baños preescolar. \$4.293



❖ Arreglo muros. \$5.958



- ❖ Reparaciones cubiertas. **\$10.806**



- ❖ Replanteo de obra de piso parque de primaria. **\$9.441**



- ❖ Nuevo Techo de jardín prescolar. **\$1.011**



- ❖ Inspección para el colegio. **\$16.000**



- ❖ Impermeabilización canoa bachillerato principal, reparación techo y arreglo oficina coordinadora preescolar. **\$6.815**



- ❖ Reparativo cubierta de jardín. **\$4.249**



- ❖ Mantenimiento cubierta Domo central. **\$6.150**

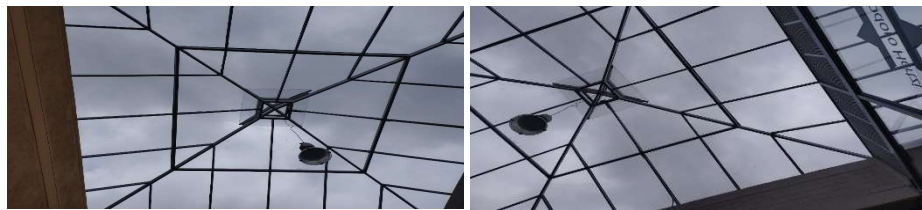

- ❖ Aromatización de espacios institucionales. **\$7.711**

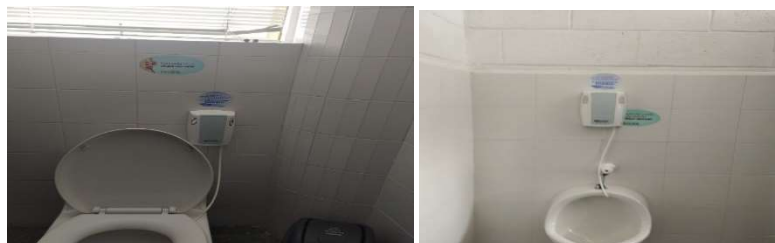

- ❖ Arreglo cocina parte del asado cañera, cuarto de aseo. **\$4.900**



- ❖ Remodelación cafetería. **\$165.103**

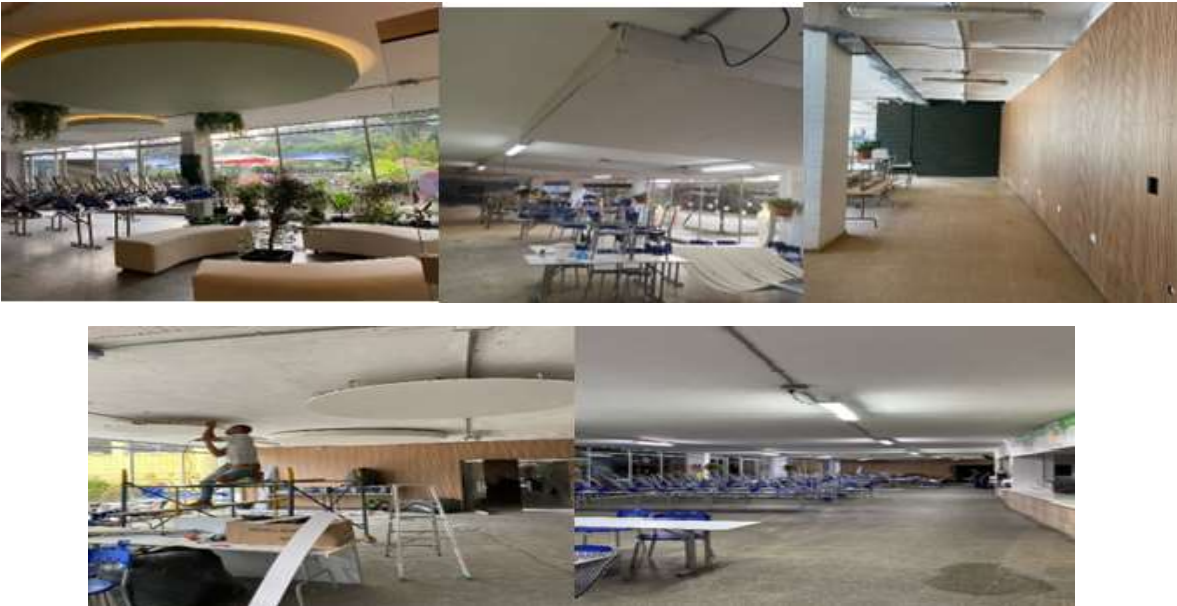

3.3.CENTRO EDUCATIVO EL ENCUENTRO – SEDE MEDELLIN

- ❖ Renovación del Mobiliario del Gimnasio **\$3.676**

Se dotó con nuevo mobiliario el espacio acondicionado para el gimnasio para el fortalecimiento de la motricidad en las clases de Educación Física.



❖ **Adquisición de nuevo parque plástico \$14.525**

Se adquirió nuevo parque de diversiones para amenizar las actividades físicas de los niños dentro del Jardín.



❖ **Casa de Muñecas \$510**

Restauración del mobiliario de la casa de muñecas y se adquirieron nuevos accesorios para complementar la simulación de una casa real.



❖ **Renovación de Material Didáctico \$5.456**

Se dotó nuevo material didáctico que incluye juegos de motricidad, arma todos, kits de bloques y juegos de experimentos.



❖ **Compra equipo celular para la recepción \$1.183**

Adquisición de equipo corporativo para comunicaciones con las familias y para el manejo de redes sociales institucional.



❖ **Compra impresora Multifuncional \$965**

Adquisición de impresora para el área administrativa



❖ **Compra de hidro lavadora \$512**

Hidro lavadora para el área de mantenimiento



❖ **Renovación Equipos de Área de Música**

Compra de bafles y dispositivos de sonido para Extracurriculares de música



3.4.CENTRO EDUCATIVO EL ENCUENTRO – SEDE LA RESERVA

❖ **Compra de Parque Plástico \$13.862**

Compra de parque de diversiones plástico para la recreación de los niños



❖ **Dotación de material didáctico \$3.620**

Renovación de material didáctico y juguetería



Compra de celular para recepción \$782

Adquisición de celular corporativo para el manejo de las comunicaciones institucionales



❖ **Mantenimiento Parque Infantil de Madera \$2.635**

Se realizó la reestructuración de la madera del parque, reemplazando las piezas desgastadas por material nuevo.



❖ **Adecuación del Lobby del Jardín \$2.780**

Adquisición de piscina de pelotas y acuario para el embellecimiento del ingreso del Jardín.



4. INGRESOS AÑO 2022

Ingresos por servicios educativos - Actividad Meritoria	16.884.190.241
Ingresos por donaciones	251.517.562
Otros Ingresos	906.881.418
TOTAL INGRESOS BRUTOS	18.042.589.221
Menos Descuentos, devoluciones y Becas	(734.881.712)
TOTAL INGRESOS NETOS	17.307.707.509

5. ACTIVIDADES EN BENEFICIO DE LA COMUNIDAD

5.1. SEDE CULTURAL Y RELIGIOSA

❖ **Purim \$7.024**

Este año se reunió la comunidad para celebrar esta importante fiesta judía, donde hubo gran asistencia después de 2 años que no lo podían realizar por pandemia, realizaron diferentes actividades para niños y adultos donde todos se disfrazaron y compartieron una gran cena que se realizó para este día.



❖ **Pesaj \$13.774**

El Séder de Pésaj es un ritual fundamental de la celebración de la Pascua Judía. Se trata de la cena que se comparte en la primera noche, nuevamente la comunidad este año se pudo congregarse toda y celebrar esta importante fecha religiosa con una deliciosa cena y donde no podía faltar el plato representativo especial que contiene varios alimentos simbólicos



❖ **Celebración de día de Madres \$ 6.541**

Esta celebración se realizó en las instalaciones de la sede las palmas, donde asistieron las familias de la comunidad, se amenizó la fiesta con un concierto de canto y piano a cargo de la soprano Gisela Zivic y el maestro Leonardo Tamayo, para esta fecha se realizó un menú especial, se tenía recreación para todos los niños y a las mamás se les dio como obsequio una hermosa orquídea natural.



❖ Sucot \$ 2.230

Se trata de una festividad de origen bíblico que recuerda los cuarenta años del pueblo de Israel por el desierto, simbolizada por el precepto de morar en una cabaña provisional o sucot. De ahí el nombre que recibe de la Fiesta de las Cabañas o del Tabernáculo. Este año se construyó en madera la sucot como es tradición y se decoró con muchas frutas y flores, en esta festividad se acostumbra que después del rezo ingresen a la sucot a comer los alimentos.



❖ Januka \$ 11.239

Para esta festividad se invitó a toda la comunidad para encender la primera vela de Januka, se decoró el salón con luces en los techos, se compró regalos para todos los niños que asistieran, se atendió a todos con una deliciosa cena y muchos dulces y galletas para los niños



❖ Taller literario \$5.200

El taller literario se inició nuevamente presencial donde los miembros de la comunidad comparten un espacio agradable de lectura, aprenden cada día a redactar textos sobre algún tema y debaten todos sobre sus escritos, es una actividad comunitaria importante.



❖ Taller Manualidades \$19.306

Las señoras de la comunidad cada vez aprenden diferentes manualidades en estas clases, como pintura, tejidos en lana en tela, es una tarde que siempre comparte en alegría, donde ya hasta los esposos se vincularon y las esperan realización la tarde de tertulia de hombres.



❖ Cenas Comunitarias y actividades religiosas varias \$33.474

Se están realizando varias cenas comunitarias al año donde se invitan a todas las familias para compartir en comunidad, para estas fechas se cocinan cenas especiales, se contratan recreacionistas para realizar actividades con los niños, y así poder estar siempre todos en contacto como en familia.



5.2.COLEGIO THEODORO HERTLZ

❖ EVENTO TU BISHVAT

Los árboles son los pilares de nuestro mundo. Anclan la Tierra y parecen sostener el cielo. La celebración “Tu Bishvat”, conocida como la fiesta de los árboles, y en la que se recuerda la semejanza del hombre con la naturaleza porque ambos crecen, tienen fuertes raíces, se renuevan y dan frutos. **\$710**



❖ EVENTO PURIM

Cuando esté cerca la aparición de la luna (el calendario judío la tiene en cuenta), comenzará el mes de Adar, el mes de Purim, el más alegre del calendario porque trae acontecimientos festivos. Con disfraces creativos y simples, ayuda a los necesitados, la historia de la Reina Ester, decoración y espectáculo, nuestros estudiantes que están en casa y en el colegio, podrán disfrutar, esta fiesta.

\$4.125



❖ EVENTO DIA DE LA MUJER

En conmemoración del Día Internacional de la Mujer, y las reconocieron por lograr sus derechos y el reconocimiento a su trabajo. **\$850**



❖ EVENTO PESAJ

la fiesta de la libertad, y nuestros niños aprenden sobre esta festividad. Durante la clase de hebreo repasaron "Ma Nishtana", una canción tradicional, dibujaron los alimentos y elementos simbólicos de esta celebración. **\$1.560**



❖ EVENTO IOM HASOA

"Si deseamos vivir y legar la vida a nuestra descendencia, si creemos que debemos allanar el camino hacia el futuro, en primer lugar, no debemos olvidar", Ben Zion Dinur. Se conmemora en el colegio Iom HaShoá y encendieron 6 antorchas que representan a las personas víctimas del holocausto nazi. **\$950**



❖ Iom Ha'atzmaut

"Eretz Israel ha sido la cuna del pueblo judío. Aquí se ha forjado su personalidad espiritual, religiosa y nacional. Aquí ha vivido como pueblo libre y soberano; aquí ha creado una cultura con valores nacionales y universales." Declaración de independencia de Israel, leída por el primer ministro David Ben-Gurión el 14 de mayo de 1948, en Tel Aviv. Con una variedad de actividades, música y danza, celebramos Iom Ha'atzmaut, los 74 años de la independencia del Estado de Israel. **\$850**



❖ EVENTO DIA PROFESOR

Con diferentes actividades celebramos el día del maestro y exaltamos su labor. **\$5.700**



❖ EVENTO LAG BAOMER

Lag Baomer con Primaria y Bachillerato, la fiesta en la que se encienden fogatas para conmemorar la luz del estudio de la cultura judía que transmitió Rabi Akiva, uno de los más grandes sabios recordado por su buen corazón y humildad. Lag Baomer también es un momento propicio para reflexionar, para reconocer nuestra luz interior y recomenzar con empeño, floreciendo ante las adversidades. **\$ 590**



❖ EVENTO SHAVOUT

Se celebra en el colegio Shavout, la fiesta de las "semanas", en la que el pueblo judío experimentó un momento que marcó indeleblemente la historia mediante la fe y la convicción: la recepción de la Torá (antiguo testamento) en el Monte Sinaí. Para celebrar esta festividad se acostumbra a comer alimentos lácteos, postres y frutas, los que compartimos en la mañana a la hora del desayuno. **\$550**



❖ JORNADA DE LA SALUD Y BIENESTAR

El equipo CTH participó en la gran jornada de la salud, liderada por el sistema de gestión y seguridad en el trabajo. En esta se disfrutó de una variedad de actividades orientadas al bienestar personal, como masajes, aromaterapia para el ser, dermatología, optometría, baile, reta tu mente, relajación, maquillaje y acondicionamiento físico. **\$ 3.000**





❖ ROSH HASHANA

Se celebra “Rosh Hashaná” para recibir juntos la llegada del año nuevo (5783). Durante el evento se realizaron diferentes actividades que estuvieron acompañadas de juegos, música y alegría. Los alimentos principales de esta festividad como manzana, miel, pan Jalá Redonda y dátiles se disfrutaron en compañía de todos. **\$2.115**



❖ REGALO DE VIDA

En el Colegio Theodoro Hertzl estamos comprometidos con el desarrollo de nuestro Equipo CTH, y por eso nos alegra contar que próximamente iniciaremos la ejecución del piloto "Regalo de vida, מתנת חיים", un importante proyecto que nos permitirá conocer mejor las habilidades, competencias y fortalezas del talento institucional, para así implementar una propuesta de crecimiento integral desde el ser. **\$21.030**



❖ DESPEDIDA RABINO

Hace cerca de 7 años, llegó a la Unión Israelita de Beneficencia y a la Familia Theodorista el Rabino Yona Brill, quien durante este tiempo se caracterizó por la entrega, disposición, sabiduría y amabilidad con la que compartía y enseñaba su vocación como líder religioso. **\$570**



❖ JANUKA

Con diversas actividades realizadas en el Shabat, así vivieron nuestros niños y jóvenes la festividad judía de los milagros y la luz: Jánuka, celebración que inicia el 18 de diciembre y en el que se enciende la primera vela de las 8 que se encienden durante 8 días seguidos. **\$2.020**



❖ DESPEDIDA FIN DE AÑO

Fiesta celebración de todos los empleados del CTH en honor a su reconocimiento, trabajo, esfuerzo y dedicación en sus labores realizadas. **\$15.854**



❖ ACTOS DE GRADUACION

Grados de estudiantes primaria y bachillerato. **\$12.220**



5.3.CENTRO EDUCATIVO EL ENCUENTRO – SEDE MEDELLIN

❖ Celebración Tu Bishvat \$638

Se realiza la tradicional planta de árboles con los niños, resaltando los valores del cuidado de la tierra y acompañando los niños de la comunidad judía en esta tradicional celebración.



❖ **Jornada Electoral \$890**

Se realiza la elección del personero estudiantil, previa semana de campañas por parte de los niños de grado Jardín. Una práctica que permite activar en los estudiantes la disciplina y la organización de las áreas de trabajo dentro y fuera del aula. Para el año 2022 el tema elegido fueron los animales salvajes.



❖ **Desfiles día del Trabajo \$569**

Se realizan desfiles conmemorativos, donde los niños llevan trajes de su profesión u oficio elegido.



❖ **Visita a la Orquesta Filarmónica \$680**

En el marco de las actividades en beneficio de la comunidad educativa, se realizó la Visita a la Orquesta Filarmónica con el objetivo de apoyar la recolección de recursos de esta entidad y de motivar en los niños la Solidaridad y amor por el arte.



❖ **Celebración día de la madre \$3.445**

Se realizó conmemoración al día de la madre, con el envío de regalos personalizados para cada una de ellas, decorados por los niños.



❖ **Celebración Integración Familiar \$2.800**

Se realizó la unión de ambas sedes para realizar un día de integración y celebración familiar



❖ **Pijamadas semestrales \$3.965**

Se realizaron actividades recreativas, búsqueda de tesoro, hora loca.



❖ **Actos finales y Graduación \$3.120**

Actos de clausura de todos los grados, realizados en junio y noviembre para pasar al grado siguiente o finalizar el ciclo para los niños que ya van para el Colegio.



❖ **Visita parque de la Conservación \$1.422**

Recorrido por las instalaciones del Zoológico del parque de la Conservación



❖ **Visita Parque Explora \$450**



❖ **Feria de las flores \$2.680**

Semana temática donde se recrea la celebración de la feria de las Flores y sus diferentes eventos, está compuesta por Cabalgata y desfile de silleteros.





❖ **Celebración día del Maestro \$580**

Se realizó convivencia en el parque Comfama Guatapé con el fin de celebrar el día del Maestro, realizando diversas actividades de crecimiento personal y recreación.



❖ **Día del Abuelo \$982**

Reunión con los abuelos paternos y maternos de todos los niños del Jardín, realizada por grados, invitándolos a un compartir y a un momento de convivencia con los niños.



❖ **Talleres para empleadas y cuidadoras \$846**

Se realizan diversos talleres durante el año en diversos temas, entre ellos control de esfínteres, utilización de la tecnología, comunicación asertiva inducción a las matemáticas y demás.



❖ **Semana de diversión Extendida \$4.320**



❖ **Semana de la Convivencia \$1.683**

Semana donde se realizan actividades para fomentar los valores institucionales y personales, el evento más representativo es el día de los abrazos, en el cual se dispone el día para manifestar a través de abrazos, el cariño y el respeto por todos los miembros de la comunidad educativa.



❖ **Hanuka \$513**

Celebración propia de la cultura judía, conocida como la fiesta de las luces; en esta se logra que los niños del Jardín de todas las religiones acompañen a sus compañeros judíos en esta importante celebración.



❖ **Semana de la creatividad y la Fantasía \$3.628**

Durante esta semana se realizaron varias actividades relacionadas con disfraces, recreación, imaginación; en el año 2022 la temática fue los cuentos de hadas, y los niños y profesores estuvieron disfrazados de príncipes y princesas.



❖ **Celebración navideña \$715**

Se compartió como lonchera el tradicional natilla con buñuelos, se realizó el canto de villancicos con los instrumentos musicales elegidos por cada niño, pandereta, maracas y demás.



❖ **Fiesta de fin de año \$4.785**

Para esta importante ocasión se realizó la unión de ambas sedes, en ella se realizó el cierre de año, como agradecimiento a todo el personal que laboró arduamente para el cumplimiento de los objetivos institucionales.



5.4.CENTRO EDUCATIVO EL ENCUENTRO – SEDE RESERVA

❖ **Desfiles día del trabajo \$789**

Al igual que en la sede Medellín, se realiza un día conmemorativo a todas las profesiones, en el cual los niños van con el atuendo correspondiente a su profesión u oficio favorito.

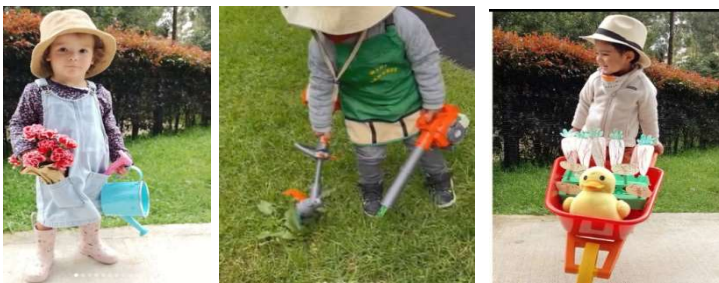

❖ **Celebraciones día del abuelo \$1.698**

Se realizó una actividad con todos los abuelos de la comunidad educativa, invitándolos a compartir con los niños una tarde de risas, diversión y mucho cariño.



❖ **Tours culturales \$2.638**

Se realizó visita al parque Explora, al Parque de la Conservación y a la Fábrica de galletas Noel, todas estas actividades con el fin de promover en los niños la cultura y el aprendizaje.



❖ **Semana de la Creatividad \$1.304**

Semana de celebración, disfraces y recreación.



❖ **Festival de Natación \$893**

Día de exhibición de las cualidades acuáticas adquiridas por los niños durante su proceso, se invita a los padres de familia.



❖ **Celebración Hanuka \$532**

Compartir con los niños de los niños de la religión judía con los niños de las demás religiones como una muestra de su cultura y creencias. Se comparten las tradicionales donnas en la lonchera y se realizan los canticos por parte de los profesores de hebreo.



❖ **Talleres para padres de familia, cuidadoras y niñeras \$1.693**

Se realizan reuniones en torno a temas de importancia común en la crianza de los niños, dirigidos a padres de familia, niñeras y demás personas que se encuentran a su cuidado cuando se encuentran fuera del jardín.

